

Garcés, Eduardo Nóbili, Atilio Octavio Urbano Liberotti, Héctor Ismael Cisneros, Vocales Suplentes: Hugo Néstor Ramundo, Pedro Nicolás Camoratti, Revisores de Cuentas Titular: Guillermo Tolosa, Suplente: Sebastián Lombardo, Coordinador: Ing. Agr. Nicolás Luis Pereyras.

En el mes de Noviembre del año 1977 se constituyó en forma definitiva la Asociación Cooperadora de la Chacra Experimental Bellocq, de acuerdo a la Ley 8010/73 y su Decreto Reglamentario 5014/73, cuya primer Comisión Directiva estuvo integrada por las siguientes personas: Presidente: Juan Pedro Urquiza, Vicepresidente: Pedro Nicolás Camoratti, Secretario: Alberto Tolosa, Tesorero: Miguel Celestino Hernández, Vocales Titulares: Oscar Aníbal Martín, Eduardo Nóbili, Atilio Octavio Urbano Liberotti, Vocales Suplentes: Héctor Oscar Casale, Hugo Néstor Ramundo. Revisores de Cuentas Titulares: Antonio Domingo Cenizo, Horacio Pedro Ascaini, Pedro Nicolás Gutiérrez, Suplentes: José Evaristo Rocha

Juan Carlos Sconfienza. Coordinador: Ing. Agr. Nicolás Luis Pereyras. Fueron integrantes de las diferentes Comisiones los Señores: Guillermo Tolosa, Luis Juan Tóffolo, Carmelo Roberto González, Domingo Anselmo Angelini, Adalberto Alcides Martínez, José Miró, Paulino Hernández, Pedro de la Fuente, Patricio Nery Salaverría, Héctor Fernando Hernández, Atilio Miguel Hernández, Sebastián Lombardo, Raúl Eduardo Hércules Argenzio, Angel Alfonso Prieto, Juan Carlos Camoratti, Fernando Mayol, Agustín Emilio Angelini, Antonio Pedro Zabala, José Luis Petrucci, Roberto Alfonso Prieto, Mariano Gustavo Borrás, Hugo Jorge Piombi, Dr. Omar Amílcar Jungleib, Ignacio Manuel Rodríguez.

En 1971 ingresó el Ing. Agr. Luis Alberto Carlos que se desempeñó aquí hasta 2007. Había realizado su trabajo final en la universidad sobre "Eficiencia de polinización en alfalfa y lotus" y al iniciar su trabajo en la chacra comenzó a trabajar para crear la variedad sintética Alfalfa Bellocq MAACIC, que se inició con intentos en la chacra experimental de Carhue y el sur de Mendoza, superando numerosos problemas derivados de la falta de tecnología disponible, hasta que años más tarde logró inscribirse en el INASE.

En 1980 ingresó Mario Hernández como administrativo y en 1983 ingresaron el Ing. Agr. Juan Greco -director de la chacra hasta 2015- y la Ing. Agr. Emilce Elisa Gardenal a cargo del Servicio de Laboratorio.

Entre 1984 y 2000 la chacra integró el Consejo Asesor de la Estación Experimental Agropecuaria de General Villegas, desde 1995 hasta 2000 el Consejo Regional Buenos Aires Norte del Instituto Nacional de Tecnología Agropecuaria y desde 1984 hasta 2001 integró el Secretariado de Producción de Girasol de Carlos Casares, realizándose durante diecisiete años consecutivos el



El Ing. Carlos revisa un ensayo

Concurso de Producción de Girasol.

Entre 2000 y 2015 se produjeron numerosas jubilaciones de profesionales y personal de campo, que sumado a descuidos en la administración hicieron que la actividad de la Chacra fue disminuyendo su actividad.

Producto de las tensiones políticas del momento y la falta de gestión de las autoridades de esos años, la Asociación Cooperadora se fue debilitando hasta producirse una renuncia masiva de la comisión directiva en 2015, ordenándose la intervención de la institución.

Poco tiempo antes de estos hechos, a raíz de la jubilación del Ing. Greco se nombró un responsable de chacra que no supo interpretar las misiones y funciones de la institución, agravando la situación.

Nuevo impulso a la Chacra - 2016/2017

En 2016 la nueva gestión renovó la dirección de la chacra recuperando así el control del predio, con la intención de ponerlo en valor y retornar a los objetivos fundacionales.

Al mismo tiempo dio por terminada la intervención de la cooperadora, nombrándose una comisión directiva normalizadora presidida por Jorge Pagella. Asimismo se contó con la inestimable colaboración del concejal Jorge Zabala y la firme decisión del Ministro de recomponer la chacra experimental, para convocar con éxito a la incorporación de nuevos socios. Se sumaron 87 nuevos socios a los 11 remanentes al momento de iniciar el proceso.

Con los nuevos socios se llamó a una asamblea extraordinaria para nombrar una nueva comisión directiva. Actualmente la componen: Presidente Diego Martin, Vicepresidente Francisco Álvarez, Secretario Julieta Alonso, Tesorero Miguel Sconfienza, Vocales titulares Sebastián Zabala, Sergio Torrontegui y Guillermo Merelli, Vocales suplentes Sara Guiseppetti y Claudio Santodomingo, Revisores de cuenta Ignacio Carlos, Carlos Bernardi y Gustavo Boetti, Revisores de cuenta suplentes Silvio González y Roberto Prieto.



Esta chacra, la primera fundada por la ley de 1936, por historia y trayectoria no mereció haber llegado a la situación de abandono en que la encontró la gestión asumida en diciembre de 2015.

Desde el primer momento se consideró emblemática por su prestigio y sus potencialidades actuales, en el imaginario popular

Ing. Agr. Carolina Esterrlich

de la zona se la considera un “diamante enterrado” razón por la cual en un primer momento el Director de la OTEc Nicolás Bosch tomó personalmente la responsabilidad de la misma, contando al poco tiempo con el Ing. Gerardo Dipino como director interino.

Desde enero de 2017, bajo la dirección de la Ing. Agr. Carolina Estelrrich y la administración a cargo de Eduardo Lacentre –reforzando el concepto de asentar nuevamente una familia a cargo de la Chacra–, se conducen los Ensayos Comparativos de Rendimiento con Trigo, Cebada, Maíz, Girasol, Soja, Leguminosas y Gramíneas forrajeras (alfalfa, trébol blanco, trébol rojo, lotus sp., avena forrajera, festuca, pasto ovilla, raigras anual), en colaboración con el Instituto Nacional de Semillas de la Secretaría de Agricultura, Ganadería, Pesca y Alimentos de la Nación, el Instituto Nacional de Tecnología Agropecuaria y la Cámara de Semilleristas de la Bolsa de Cereales de Buenos Aires.

La Chacra evalúa a través de ensayos comparativos de rendimiento, las variedades de: Trigo pan para la subregión II sur como colaborador del INASE junto con otros criaderos y semilleros oficiales y privados, cebada cervecera con variedades comerciales y líneas de avanzada, en colaboración con INTA, maíces de ciclo largo, ciclo corto y precoces, girasoles comerciales, alto oleico y clearfield, en colaboración con INTA y ASAGIR, sojas con variedades de grupos II y III corto, III largo, IV corto, IV largo, en colaboración con ASA/INTA (Asociación de semilleros de soja de Argentina), conducción de ensayos de gramíneas y leguminosas forrajeras, en colaboración con la Cámara de Semilleristas de la Bolsa de Cereales de Buenos Aires.

Asimismo inició ensayos de larga duración, comparando distintos módulos rotacionales, estrategias de fertilización fosforada y nitrogenada en trigo, soja y maíz. Posee ensayos del Programa Nacional de Mejoramiento de Girasol coordinado desde INTA Pergamino y lleva a cabo ensayos en conjunto con actores privados y públicos del sector agropecuario (INTA, CREA, Aapresid, Sociedad Rural de Carlos Casares, Laboratorios privados, empresas semilleras, entre otros).

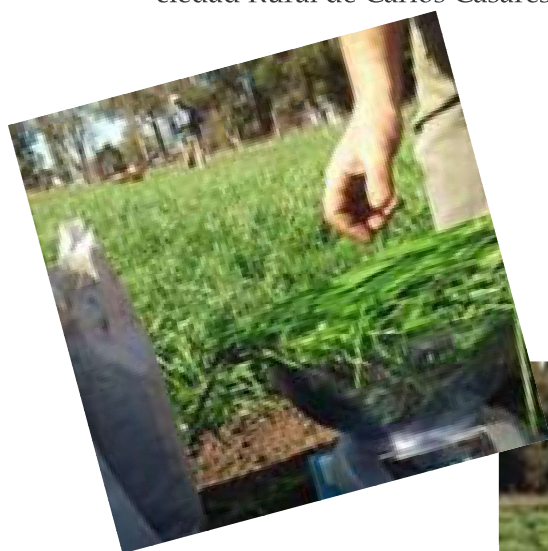

Revisando ensayos

La chacra también realiza ensayos en ganadería. En lo referido a cría, tendrá la comparación de destete tradicional, precoz y suplementación del ternero al pie de la madre. La recría de los terneros, es realizada con distintos recursos forrajeros y suplementaciones, como también terminación a corral con distintas dietas.

En temas de extensión realiza Jornadas a lo largo del año, las que representan el principal medio para difundir de la información que genera y participa del Consejo Asesor Local de la AER de INTA Bolívar, del cual la directora de la chacra es la Secretaria. En el futuro cercano la chacra también estará representada en el CLA de la EEA de INTA Villegas y recibirá alumnos pasantes de la Facultad de Cs. Agrarias y Forestales de la UNLP.



*Jornada cultivos
de verano*



Visita grupo CREA

Estos rubros, junto con la toma de los datos meteorológicos (lluvias, temperaturas, vientos, etc.), con el asesoramiento para el manejo de suelos y cultivos, hacen que esta dependencia siga siendo confiable y vigente transcurridos más de 80 años de su creación.

Abierta nuevamente a la comunidad realizó con gran éxito su primer evento en muchos años: la Jornada cultivos de verano febrero 17. Contó con gran cantidad de público y entusiasta respuesta de la prensa local, reafirmando que los cambios van en el camino correcto.

Asimismo, renovó relaciones institucionales con empresas instituciones y particulares. El grupo CREA Carlos Casares ha incorporado como miembro activo a la chara generando un vínculo estratégico con ellos. Otra instancia inédita en el historial del ministerio y de AACREA. Con este vínculo se pretende robustecer el desarrollo tecnológico y organizacional del oeste bonaerense. Ofreciendo a la comunidad CREA la posibilidad de participar activamente en el devenir de ambas instituciones. La chacra y su cooperadora, como un socio más.

Por tener a partir de sus logros en más de ocho décadas un lugar destacado en la historia de las chacras experimentales bonaerenses, Bellocq se convirtió en un símbolo de cómo la nueva gestión pensaba y sentía la refundación de las chacras.

Hoy ya está en marcha y apunta alto, apalancándose en su pasado para fortalecer su presente y soñar su futuro.

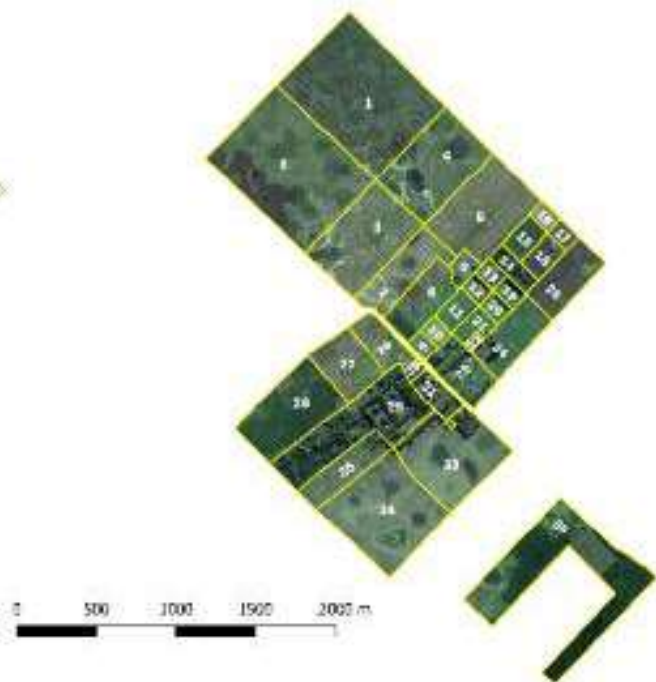
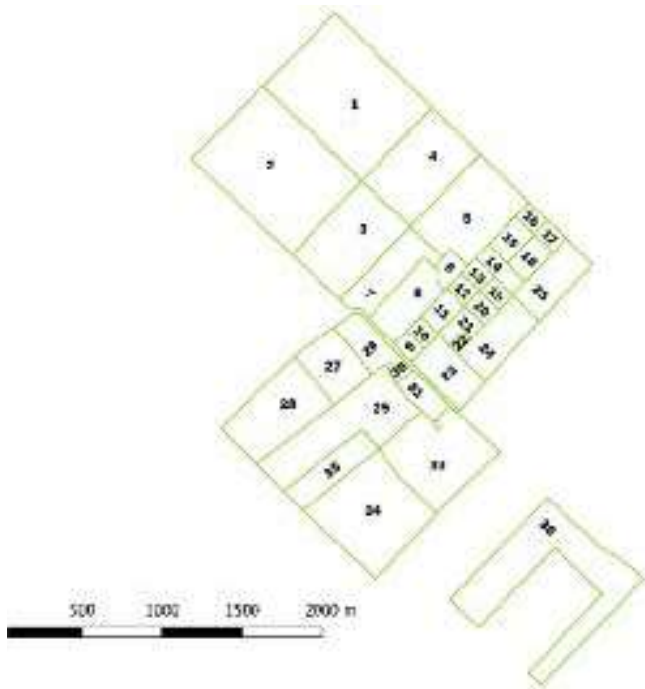

Leyenda

Módulos de producción

- Agricultura en siembra directa
- Cria en bajos mejorados
- Engorde a corral
- Ensayos
- Invernada a campo con alfalfa
- Silvopastori
- Instalaciones/Montes